華北新報

華北政務委員會內務總署登記證內字第十五號
編輯印刷兼發行人 張道本
華北社 北京石駙馬大街二一二
電報掛號 五一三
電話 西局（三）一七二一 總理 三一七二二 編輯 局二一七二三 營業 局二一七二八 經理 局二一七三五
北京分社 天津須磨街三十三號
今日出版一大張
報價 本市每月四元五角 外埠直接訂閱加郵費六角

渝美空軍基地全覆滅
日機急襲贛州機場
毀美機七架六處起火
日進佔衡陽粉碎美空軍企圖

【中華社大陸基地十日電】日軍精銳轟炸機隊，九日曉急襲江西省贛州飛行場，擊毀敵機七架，地上六處起火。全機安然歸還，於是日晨二時三十分，日機冒惡劣天氣，進入敵基地上空，確對掩蓋中之敵機作超低空之精確轟擊，擊毀小型機五架，此外被炸起火又小型機二架被擊毀，汽車四輛，燃料及彈藥庫二處亦被炸，按此地飛行場前曾遭日軍一度痛擊，地上機炸毀，而此次所轟炸者，恐係新自後方輸送而來者。

【中華社大陸某基地十日電】中國大陸之空戰形勢，因衡陽之完全攻略，已呈莫大之變化，六月底因日軍地上部隊之猛攻，衡陽機場被奪取，據守市街之渝軍，與駐渝美空軍舉全力之反擊相呼應，作頑強之死守，如是，以衡陽為中心之地上戰鬥，反映大陸空戰形勢之尖銳化，據渝方廣播稱：在日軍破竹進擊之前，乃一時放棄零陵、桂林，亦陷於混亂，而主要機關已開始移動，再敵遂川、吉安、建甌、玉山、麗水、諸暨日基地，亦因其中心基地衡陽之陷落，而喪失機能，故敵空軍乃陷入悲境，唯賴其物量與地上之策應，狂奔抵抗，在衡陽市街推進最後之守備戰時，敵空軍以機相會之補給，策動於粵漢線以東之諸據地，是以衡陽攻略之成功與否，乃形成日本之兩防軍有利，使戰略體制成功與否之分歧點，因之，雙方乃推進激鬥，今由於衡陽之陷落，敵空軍遭受戰略上之打擊，會以全力建設之遂川、吉安、玉山、麗水、建甌等機場已悉成泡影，短距離之空襲日本，因現在之情勢，已相當困難，故現已完全成為日方第一線基地之衡陽與陷入混亂之桂林間三百五十公里之空中決戰，對敵方將成為最激烈者，現今應予注目者，即為敵方為掩飾此次敗戰，將不顧犧牲，以B29型機空襲日本本土事，吾人對之亦有更行加強防禦之必要。

【中華社大陸基地十日電】衡陽陷落後，已使駐渝美空軍大感狼狽，茲分析喪失衡陽後美空軍之動向如次：前此由於大陸戰局之進展衡陽，除為渝方反攻據點外，同時亦成為渝美防衛西南基地之最重要抵抗點，故此次衡陽失陷後，零陵、芷江及湖南方面之保衛基地，遂以遺威之勢，而其前進基地之桂林亦感受莫大重壓，因之，前此美軍曾拚命守衛衡陽，同時，並曾將該方面之渝軍，連自桂林柳州及芷江方面增加兵力，就物出以反攻，自上月下旬以來，即連續猛攻衡陽第二戰區，分將敵之企圖，地上部隊下掃始攏攻衡陽，終於衡陽之攻陷，自衡陽陷落後，日空軍遂佔絕對優勢，而敵美空軍因陷失基地，乃更有之勢，遂來，由於日空軍之連續猛轟，彼等蒙受莫大之打擊，目下桂林等基地，在日軍威脅下，已完全陷於孤立，因之，敵反攻企圖亦遂形微弱，就最近敵機來襲之狀況，及敵機體等觀之，顯見了零，為最後之掙扎，自衡陽失陷後，彼等似已決定全面後退，現敵美空軍雖以芷江、桂林等第二線，並仍妄企蠢動，謀佈置第三線，但今後其企圖仍必歸於泡影。

衡陽展開壯烈殲滅戰
市內
日方俘虜渝軍七百餘名
渝將校多揭白旗投降

【中華社衡陽八日電】勇猛湖南衡陽殲滅敵渝軍之日軍，以手榴彈及破壞筒無敵之日軍，七日夜入衡陽市內，展開壯烈戰鬥，又市內渝軍據點，復以壯烈之白刃戰，陽市內後，對戰壕頑強之敵兩旁，每隔五十米左右均築堡壘，是日夕，自小西門向湘敗殘軍仍繼續加以追擊殲滅，有堅固之大小堡壘一部，衡陽頭出擊之日軍部隊，一象自市內北端蕭家府向掃蕩殘敵之渝軍，仍不惜一切於機戶門碼頭附近，企圖突北端頭方面出擊，現在中國犧牲作最後之抵抗，惟渠敵降第十九十師師長有略部下渝軍七百餘名，此外，衡岳岸山附近之渝軍，於市內警察部隊等亦加以猛攻中，又衡陽日軍附近各地渝軍全部予以殲滅，又自西南方面攻入市內之日軍〇〇部隊，與城內敗殘軍之壯烈之戰鬥，繼之，七發生偵察之戰鬥，衡陽市內展開之日夜以來，衡陽市內殲滅戰，日方勇猛壯烈凱歌。

衡陽作戰 渝軍投降將校略歷

【中華社湖南前線八日電】衡陽渝軍第十軍長方先覺及參謀長蔡雨基，第三師師長……，但其請求因附有條件，故日軍第一線部隊拒絕之，渠等一面請求日軍之下達命令，唯有無條件降伏一途，而將之陽回，並更向渝軍陣地，加以激烈之砲火，故渝軍遂於八日拂曉四時終於揭白旗矣。

德叛軍首腦處決
北法新戰綫展開

今日歐洲情勢，已因其東西戰局之急轉，而引起國際政治之暗潮，連日來不少此類事實，日前解說中亦略有論列。在國際政治暗潮中尤有為世人注目者，乃德國之國內陣線因此次暗殺希特勒未遂事件而益見堅強，實以德國此次七．二〇事件之始末，絕非如世人想像之簡單。依據戈培爾宣傳部長次日之廣播發表，可知事實勝於雄辯。即事實雖屬如此，而結果反益促進德國軍民之團結與陣線之鞏固。至對德謀叛份子交由人民法庭審判消息，筆者已於日前解說中介紹。茲據外電傳，該謀叛軍官於本月七八兩日，俱經人民法庭判決處死。此外近日北法戰線之發展，由於東線戰事之激烈，頗有為吾人忽略之處。實則北法戰綫近日已有嶄新之趨勢。此即因反軸心軍在北法已改變戰略故也。茲先就德叛逆軍官處決消息，略為介紹，次再對北法戰局論述之。

七．二〇事件所有叛軍軍官已移交人民法庭審判後，已于七八兩日判決，據柏林德當局發表稱：軍事法庭組織……元帥，都普蕾……

克勞星要求槍決

按該被處決八人中，哈斯中將即為彼時之柏林駐軍總司令，克勞星於審判時，曾要求槍決，又按當法律死刑犯可留遺言，而都普蕾雖一一遭拒，即要求私人財產，不領充公。此外經德軍審查法庭取消軍籍者，尚有……

（圖為謀叛事敗自殺之倍克元帥）

勃中尉等數名。留待再未判決者，同時判處。

預謀會兩次延期

據華登普之供詞稱：彼等曾計劃與東西線上敵人，同時接洽。至於陰謀計劃，於一九四三年已經計議。魏祖蘭本元帥為主腦之一，即七月二十日事件，曾經兩次展期。其原因為德內長希姆勒兩次均不在場之故。其中一次，希特勒檢閱軍隊，換着新制服時炸之。至七月廿日，以提包裝炸彈之計劃，則係華斯克爾少將主謀。斯陶芬伯於七月六日十一日兩次奉命攜彈至德首腦人會議之處，偽行報告陰圖謀殺。

陰謀計劃盡暴露

事後始知依叛軍首腦之計劃，倍克上級大將（已自殺）自任政府首領，前萊比錫市長戈德勒為總理（今哥氏在逃），德當局正以一百萬馬克懸賞查緝，魏祖蘭本為德軍總司令，都普蕾為國內後備軍總司令，斯陶芬伯（斯陶芬伯之堂兄弟）為總秘書長，當二十日下午一時，都普蕾與奧爾勃萊特，即至柏林德軍司令部，聽取動靜。

事敗全由於誤報

斯陶芬伯於下午三點五十分，誤報希特勒已死，此為大事全敗張本。奧爾勃萊特竟據此誤報而即時發下預計之號令。倍克以次當即宣佈自任為政府首領，及各部首腦，而都普蕾以後備軍司令名義，招集軍首腦開會，魏祖蘭本亦以德軍總司令名義……

北法英美軍轉進

北法戰綫多日呈遲滯狀態，所最近英美軍突改變其三軍，且更大增援軍。同時德軍反攻，亦日見激烈。反心計有美國第一軍，英國第二軍，第六軍，今僅有美國第二軍參加作戰。合計反軸心軍已有四軍兵力。美國第三軍登陸後，稍事整備，即由諾曼底半島之阿維蘭士進攻。（此地在諾曼底半島之南部南端，與布列塔尼半島相連接。）美第三軍先鋒部隊，以坦克車前進，突破德方陣地二十公里，向西，西南東南三路前進。坦克車及機械化部隊，共六師，在此平原之區，進展似頗利。

美軍分三路推進

美軍此三路齊下戰略，計有一個縱隊，抵倫尼斯，經沙托布里翁，南特。另一縱隊則向各爾南口，聖納齊爾前進。第三縱隊，在西部向布列塔尼半島內部前進，其目的在切斷該半島與大陸之連絡。然後向海岸前進，解決德國駐軍。此殆與前在諾曼底半島戰略相同。惟因德軍反攻猛烈，此區進展殊非易易。且布列塔尼半島之末見有美軍進攻。

尚未成正式戰線

目前主要戰區在諾曼底與布列塔尼兩半島銜接之處，不過為相當範圍之流動性坦克戰，實際並未形成為正式戰線。德軍在布列塔尼半島原有砲壘，積極抵抗，尤其聖馬羅以南山地，有激烈苦戰，布……

至美軍一貫之前進方針，係先以坦克車試探而行，遇有強烈反攻時，旋即退回增援，再以飛機掩護而進。

攻取巴黎已無望

關於最近英美軍之作戰計劃，柏林廣播消息，德軍發言人曾稱：此次英美軍由諾曼底半島攻入布列塔尼半島，實已離棄其原來戰略。蓋其原來計劃，於登陸之後，直搗巴黎。而今乃轉向西攻佔布列塔尼半島，得保因巴黎之故。德軍早預料其必向巴黎進攻，故在區加強防禦，使北法德軍之佈置區北部之敵軍，陷於僵化。英美軍不得已，轉而西進。再前諾曼底半島與柏邱吉爾曾至諾曼底半島，視察登陸軍總司令蒙哥馬利，想此次戰略改變，或係……

新作戰地區形勢

茲將新展開戰事之重要地方之形勢概要介紹如後：

（一）伯里坦尼半島：為法國革命以前法國之一省，在法國西北一公里所直轄，內分六州，海上西連大西洋與英吉利海峽，陸上與諾曼底半島相接。

（二）倫尼斯：在巴黎西南二百卅二英里。為鐵路中心。

（三）布勒斯特：為一海港，有造船廠，火藥庫，修理所，海軍學校。已設有海港。

（四）南特：距巴黎二百四十八英里，為法國著名河港。

（五）聖納最爾港：在羅亞爾河岸，特以西四十英里。前次歐戰時，英軍於一九一七年八月至九月間，曾以此港為臨時根據地。（T）

（西北法布列塔尼半島形勢圖）

國民奮起協力盟軍
擊滅殘暴獷空軍
向戰爭勝利途徑邁進

獷軍的暴虐殘忍，卻現在可算是充分證實了，他們的殘忍，使我們不能不揭露給世人之前，他們以暴虐，使我們不能不表示我們的憎恨，因此我們要求世人共起消滅這殘暴的美國軍隊，要求我們國民奮起制裁予以報復。

但這種稱為是錯誤了，但所謂美國有「文明」，但美國的物質文明的一點進，以外，他們毫無所有的，因為所謂一文明一戰時，還可稱它是什麼呢，除了殘暴，還不都是靠「文明」的一個文明的憑藉嗎。我們知道，一個僅只利用物質不惜任何手段，以殺戮勝利的國家，是不配稱作「文明」國家的，本時代最不能容許的……

敵機，除了此次戰時的殘暴，他們是美軍，但是殘暴的戰爭，以使衡陽失陷以後，美國敗退中，我們的責任，就是……

重慶第一戰區司令 傳陳誠繼任

【中華社廣州十日電】傳前被罷免之渝方湖北省主席陳誠，近已繼衛立煌之後，兼任渝第一戰區司令，按蔣介石雖信任之陳誠就任渝第一戰區司令，料係為鞏固渝方北部門戶，並對延安之關係有以致之。

城由渝軍以四師約三萬名守備，並由駐渝美空軍不斷予以協力，繼續抵抗四十日之久，但卻已終於陷落，渝方雖呼號「徹底抗戰」，但投降者仍層出不窮，此可證日軍之攻擊為如何激烈矣。緣七日傍晚，衡陽兩方面之渝軍諸陣地，先行高揚白旗，繼而各地亦分別揭揚白旗，並有渝兵在嶽麓高地，始整然，衡陽西方面，亦有渝軍將校五六名，運動白旗，居岸各高地，亦分別有白旗二面招展，是時，乃有揭揚大白旗之渝軍一團，自南方正面接近日方，乃係以上校為首之請求投降之代表。

師長周慶祥，第一百九十師師長容有略，第十師代理師長李拔夫等，一同率領部兵，高揭白旗，向日方南方前進之日軍投降，茲誌投降各將校之略歷如次：

一，第十軍長方先覺，原籍江蘇省，黃埔軍官學校第三期畢業，民國二十六年任第十軍第十師副師長，民國二十九年任預十師師長，民國三十一年任第十軍軍長，此次作戰開始後，被任為衡陽直接防衛司令。

二，第三師師長周慶祥，原籍山東省，黃埔軍官學校第四期畢業，民國二十六年任第三團團長，民國三十年任師長。

三，第一百九十師師長，容有略，原籍廣東省，陸大特別班第四期畢業，民國三十二年任師長。

四，預備第十師代理師長李拔夫，原籍湖南省，曾畢業於蘇聯士官學校，並於陸大第十三期畢業，民國三十年任代理師長。

侵歐最高司令部 移法佔領地

【中華社里斯本六日電】倫敦來電，反軸心軍侵攻歐洲最高司令部，六日發表，該部已自英本土移至法國佔領地。

時局的話題

今次大戰中，不拘在歐洲戰場，以其發展性格言，以其作風之政治問題言，殆均可以看出美國制霸世界之野心。換言之，吾人亦可謂今次世界歷史的大轉換期中，時時提醒我們，以民主主義號召而企圖執世界政治經濟之牛耳者，即為美國。至今，世人憧憬之大美帝國，於今次大戰中，已次第減其光彩，而有日益衰落之象。此徵諸五年來世界動亂之諸般事實，殆已不可否認。然代之而起者，亦即以一民主主義國家為旗號自任之美國也。

在目前刻刻激變之東亞戰局中，在今日國際政治動向撲朔迷離中，吾等實不有感於今次大戰亂，除蘇聯另有企圖以外，實乃反軸心陣營以獨霸世界為企圖之戰爭。而企圖最深遠者，莫過於美國。

大東亞戰爭勃發後，美國多年所唱之兩洋作戰，遂已見諸事實，而美國以其侵略之計劃，不放棄太平洋之戰爭中，所早以利用為其作戰之一翼者，即中國之抗戰陣營，中國之抗戰陣營，從未能以東亞永久和平為念，因無待論，其最可異者即味甘為美國之驅使，為美國之犧牲，而尤不可解者，即竟以自家命脈委諸美人之手，資源經濟置諸美人掌握，遂供之以空軍基地，近且甘受美軍將校之指揮作戰，已逐漸推展為美國之手先，空軍之基地，予其企圖以發動攻擊，近日以華中華南衡陽之陷落，而對美軍在西南展開大陸上之決戰。此殊值吾人引頸企待者也。中國抗戰陣營如何為美國之工具，以至為利用，此數年來，實證不勝枚舉。吾美國雖以有力，實則於其原有之自治領亦終將不保。吾人茲就美國制霸野心，加以檢討。

美國之在歐洲由干涉主義進而為侵略主義，固已取歐洲戰之進路而明示之矣。然最不容吾人忽視者，即其在東亞之企圖。美國今茲不惜傾以莫大物力推行戰爭者，可知其野心不特在於欲復其舊日權利，抑且將用中國之抗戰陣營，操縱於全東亞，蓋由此前之在東亞和平陣營，屬，而使其控制之日本無能為力，此吾人於美國之侵略陣營之不可不痛加注意者。英之戰爭中，應根本認識者。

開羅會談謀略肇端

然而人對於美國此種事實，而必須注意者，即美國之在去年秋，反軸心陣營在世界西線戰局之中，後於美國，尤以太平洋戰局為其所以開闢之戰略手段，而所以成為其攻勢，乃聯軍之團結，開羅會談之召開，乃前年十一月二十二日至二十六日。

其一，在於以此宣言而宣示將十億東亞民族已經覺醒之今日，其二在於，闡明大東亞戰爭之終極目的，非僅在完成東亞各國各民族之共存共榮，而尤在謀求世界繁榮之進展。英美感於此偉大之大東亞戰爭，其意義在於大西洋憲章所可比擬，因以渝謀戰局離間之打開，圖以擴大戰爭手段，擴展東亞民族之團結，開羅會談之召開，新義殆不外此。當時日本情勢……

蔣介石，羅斯福，邱吉爾，陸軍參謀總長馬歇爾，海軍作戰部長金氏，陸軍航空司令官亞諾德，大總統顧問霍浦金，美駐蘇大使哈里曼，美駐英大使魏南特，英國外相艾登，戰時運輸相李瑟司，英國駐土大使斯丹哈特，美國參謀總長布魯克，海軍軍令部長寇寧漢，英國駐埃及大使基倫，並參謀長蒙巴頓，英國駐中國大使薛穆，渝方國防最高委員會秘書長王寵惠。

當時重慶政權因大東亞宣言之用意，尤可知英美兩國鑑於大東亞宣言之精神，在所謂二點則全然為荒唐無稽之條約而喪失其抗戰之目的，顯有脫離戰線之意向，為懷柔而飛下媚藥，始出以此舉，此即吾人前次所言，英美感於大東亞民族團結之重壓，為多方離間破壞，而展開其對東亞之謀略戰也。

獷侵略東亞企圖
自威氏訪渝開羅會談轉積極

美國難避戰爭責任

日，四日間在埃及首都開羅舉行會談，繼於十一月二十八日至十二月一日，四日間在伊朗首都德黑蘭舉行會議，前者為英美渝三方參加，後者為英美蘇三方參加，以太平洋戰局為會談中心，歐洲戰局為會議中心。吾人茲實就開羅會談略論述之。吾人須知開羅會談，係大東亞共同宣言發表於去年十一月六日在東京發布之後，是時該會談之有關東亞事變之影響，尤為重大。

開羅會談結果，於去年十二月一日發表公報，其內容要旨有左列二點。

（一）美英兩國與重慶之間協商日本無條件降服推行共同戰爭而以迄海空三軍予日軍事壓迫之意見一致。

（二）三國之戰爭目的為完全剝奪日本之領土而結局使日本瞭落為三等地位。

會談目的推殘和平

吾人觀此兩點決議，可知第一點正充足反映其苦惱於對日作戰之困難與長期化，第一

威氏訪渝意在離間

次美大總統羅斯福特使威爾其訪問重慶一端，再檢討如何瞭解東亞大陸問題之謀略，企圖證美國之威爾其為其美國特使之名，於前年秋訪問歐亞各地，前年九月十九日，彼由蘇聯飛抵重慶，與蔣介石舉行第一次會見，而與渝方相會，滯留六日，曾連續

宣擧總力擊滅美英

威爾其之訪問重慶，乃為利用重慶之抗戰，以離間東亞之和平，人之團結，並其後之內部謀略，充無容疑，吾人於其美國問題，與大陸太平洋同時展開攻勢，最後決戰期中，吾人不惜自存已之謀略之制覇之野心，堅決美國已回擊，鑄造鬥爭實，吾人不忌自存之要舊國之謀略，藉此後揭力，與之周旋到底乎。（N）（專前年秋訪渝之威爾基）

威爾其之訪渝，乃為利用渝方之抗戰，在威氏往返於蘇聯印象不佳目視全亞洲之意，十意天下以東亞之印象，所予東亞人之交配，尤其為深甚，威氏於去年四月出版其所著「天下一家」一書，記述其旅行各國所經歷，即可窺知。各方威爾其印象，輪運深多，蔣介石會見印象，……加以深刻之理想所……

大宮島日軍部隊對敵展開激戰

【中華社中部太平洋基地十日電】大宮島日軍部隊，如來攻敵之敵軍，刻正展開壯烈之攻防戰，據報導自春田北方三叉路地區，逐漸向南面山南北西公里）陣地集結之敵軍，迎戰後，兩軍展開激烈亂戰，至七日夕，日軍已全被收容云。

日機擊沉敵潛艦兩艘

【中華社中太平洋基地十日電】日海軍航空隊，九日曾於台灣東南海域，及伊豆諸島附近，各發現敵潛水艦一艘（觀察計兩艘），於大島東南海域，擊沉之敵潛水艦，係乘利用此時，爰予以擊沉之奇襲，而將之擊沉者。

英美蘇渝會談難實現 背景極為複雜

【中華社蘇黎世八日電】美國務卿斯丹提尼斯預定十四日起在華盛頓召開之英美蘇渝四國會議，根據美國政府之請求，延期至二十一日舉行，傳此乃為欲予蘇聯以充分準備時間也，但實際延期之背景，極為複雜，蓋英美兩國皆欲提議四國間聚一堂，舉行會談，但蘇聯因與日本具有中立關係，故拒絕與渝方代表同席會談，或將不得已而與英美之……流產而終也。

敵軍冒瀆日軍戰歿遺體
北緬亦多實例
英兵暴行尤有甚者

【中華社北緬前線八日電】北緬戰線之日軍戰士，對於太平洋戰線美軍冒瀆日軍戰歿遺體之事件，極為痛憤，然口稱人道之英軍，不獨不為美軍，即西軍方面，亦頗多實例。如今春北緬反軍方面，英空軍部隊，於攻佔地上日軍戰歿者有將日軍遺骸擺設，日軍屍體，任人踐踏，以地雷爆發之，似此行為，實屬無恥，乃至……之鋼絲，結於屍骸手足，彼等以為遺骸身完全粉碎，及於泥濘之遺骸，代替砂土而施以塗泥及水坑，然後行駛其上，英軍之慘酷，以英國兵之死骸為築於陣地之標的，數百名英兵輪流射擊，血肉模糊，慘無人道，諸如此類非人道獸性行為，實為人神所共憤者。

日泰親善關係今後益將增進
泰外長接見記者時言明

【中華社盤谷九日電】泰外長希塞那，九日午前接見泰國記者，言明新政府今後將增進日泰親善關係，其要旨如次：泰國之對外政策，遵守總理三日在國民會議之言明而施行之，與友好國尤其與日本間之親善關係，今後愈將進展，又政府方面之方針，對於現在日泰各盟國之傳統，並不更動。

德戰時總動員徹底實施
國民平均擔負戰時勞務 後防人員工作極為緊張

【柏林特電】德宣傳部長戈培爾在此次總動員對策中，最高指導部已宣佈……（一）力謀發揮勞務能力……

德國自受戰時最後之嚴重打擊後，即先後實施種種徹底總動員令之措施，其中如將女子服役年齡自四十歲延長至五十歲，凡國民均擔負勞務，使國民義務動員，擴大戰時勞務規模，以更加強戰時國內體制。又該對策中，並決裁撤公共機關之冗員，以節省公共費用之浪費，此意在使國民明瞭政府令國民平均擔負戰爭之意旨，減除國民之不平，藉以鞏固國內戰線，得以更加強固。於此有一點應注目者，即此等公共機關之工作，皆係以熟練之人為之者，而今後政府擬將此一部分之人員，移於戰時產業，以增加其勞務能力，使後防人員之工作合理化，此外，戈培爾更宣佈關於此次之行政機關，以準備戰時工作，為其最大之目的，故此次會談，蘇聯之態度，尚未決定，代表一點觀之……

美機盲炸塘沽民宅 殘虐行為人神共憤

美機以塘沽民家為敵，盲目轟炸，此種殘暴之行為，實為人神所共憤，吾人願舉全力擊滅美英之暴行……

社論

對青年的幾句血言

翻開每天的新聞紙，看到整個世界的各方面都隨着這次的大戰而動盪而改變。因為這種動盪與改變，所以一般青年的思想，也好像大海裏一隻失了方向的船，不知道那裏是正當的方向，更不知如何把握。因此願以「現代青年思想」一題，獻與現代青年。

……「現代青年」，分為「現」「代」「青年」三段來談。

……我們現代青年看見了目前重重的社會黑暗與痛苦，思想受着傳統的束縛，有的崇拜三民文明，自暴自棄，不正當的思想，不知不覺的走到這一條消極的路，從盲目的第一條路，第二條是消極的路，第一是甚麼，誰能擺脫，不感覺到痛苦嗎？……

……在這種知識的衡突之下，我們青年必須樹立在道德上不能移動的見解，威武不能屈的客觀研究態度，而不是富貴貧賤所能搖動的，信仰，這是謙卑的，用以研究的……

……我們必須清醒的認識我們的力量，才不至於被環境的惡劣所打擊，我們要有理想，不要墮落，要有遠大的目光，不要短視……

量，定程度，就有成功。只要我們肯努力，是一分耕耘有一分收穫。我們要克服以往的困難，成就的一切……

幸而下去，這責任需要我們來負擔，這是時代給我們青年的責任，是偉大而艱鉅的。諸君！我們要努力，不要辜負了時代，使中華民國淪落下去，設使我們不想擔負這個責任，我們就應當拿出十二分的勇氣和決心來，使全世界紛亂的下去，我們不要把「報償」看得很重，往直前的奮鬥下去。我們要記住，我們為國家，為東亞永久的安寧，為全世界的和平，是至高無上的，我們只能忍一時的物質以及精神的苦痛，邁進我們堅毅的腳步來了！

勞工神聖

增產增進
中興煤礦優遇勞工
努力工作發揮勞務精神

上月十四日，由華北勞工協會北京辦事處招募，為山東省中興煤礦公司採煤勞工，遠運華北之主要產業地點，在此增產運動之下，同時在民站轉勞力之勞工，其後情況如何，前往關係方面北京辦事處負責方面，記者於近日訪晤北京新民會之勞務科長，據談情況如左：

勞工所以能努力工作之原因雖有種種，茲舉其主要者如次：（一）對於就勞者之條件良好，即食糧每人每日給與五斤（白麵，和米，豆米混合），每日及勞賃支給，採至產額制，即每入煤塊終了，交付五元，六元或七元之票，每第三日交付現款，自睹其勞力最高額交付九元之票，但大體支付七元八角者為最多數，又就工期間（一個月）終了後，歸京時支給白麵四十斤，（二）勞作期間過短，為時僅一個月，此一個月期間終了，去，仍然繼續工作，余自睹，努力而自己繳食，其熱心勞力，如阿部主事，因為工人之勞力，各方面勞務與人員之熱心處為令人欽佩無既。勞工受上述各種優待，故每於一個月期滿時，多希望留而不……

（三）指導得法，心中無掛慮。因此工人北京所去工人都安心做工，因此工人向北京所去工人由新民會青少年團派團員三十二名一同偕往，指導員出發時，曾受市總會朝部長之訓示，都將一般勞務與部隊組織，並在傳部長的勞動精神，使工人認識勞動的精神，且以北京為勞動神聖之精神，因此工人就勞者，當以工人對工人之勞工工作，……凡有必要，可以從事使用款，例如遇有疾病，負傷，在宿舍之中設有物品販賣所，並為醫療設備，便利，尤其指導員不但為工人之顧問，亦為工人之良友，勞動工作亦要能勞動，無一不出自至誠也。（四）……

西文□□□□
▲留存於中華□□之□……
▲民衆……
▲……
本日因稿件擁擠，「渝天地火中衛戰」下篇……俟明日續刊。

强化經濟行政・嚴密調查檢舉 各地設立經濟警察

組織條例經行政院會議通過

【中華社南京九日電】爲强化經濟行政，對於物資之移動，配給物價等[illegible]，及囤積貨品等，[illegible]擬組織條例一[illegible]，已於二十七次行政院會議通過，全文如下：

第一條、各地方警察官署，[illegible]

國府公佈鄉建委會組織條例

培養國民生計 樹立民治根基

【中華社南京十八日電】國府[illegible]公佈鄉村建設實施委員會組織條例，[illegible]

國民政府令 三十三年八月七日 兹制定鄉村建設實施委員會組織條例公佈之。此令。

第一條：鄉村建設實施委員會，依縣組織規程另定之。

第二條：鄉村建設實施委員會，設委員長一人，委員七人至九人，就中指定三人至五人爲常務委員。

第三條：鄉村建設實施委員會委員長綜理會務，並監督所屬職員及分會，常務委員協助委員長處理會務，委員長因事故不能執行職務時，由常務委員一人代理之。

第四條：鄉村建設實施委員會，每六個月開全體委員會議一次，每月開常務會議一次。

第五條：鄉村建設實施委員會設左列二處：一、第一處。二、第二處。

第六條：第一處掌左列事項：一、關於實驗縣行政及經濟之規定事項。二、關於實驗區規劃之指示事項。三、關於實驗縣自治籌備之指示及實施事項。四、關於實驗縣警衛保甲及地方自衛之指導事項。[illegible]

一致協力護衛大空

開封市政府佈告市民闡述決意

豫省公務員實施決戰服運動

【本報開封支局消息】開封市地區戰局，[illegible]

防空情報

【本報開封支局消息】[illegible]

擊滅英美 昂揚民意

豫北道講演大會

【本報新鄉特訊】豫北道公署，[illegible]定於本月五日上午九時，在新鄉[illegible]舉行擊滅英美[illegible]講演大會。

廣播

馬鎮藩 汴市長

【本報開封支局消息】[illegible]

外埠瑣訊

河北

▲本報保定支局[illegible]

山東

▲本報濟南支局[illegible]

山西

▲本報太原支局[illegible]

蒙疆

▲本報張家口[illegible]

華北旅行小記

增產報告

（六）牧場（青島湛山） 本報記者穆蓍婁

[illegible]

大量湘米將上市 華中民食完全無虞

各地水稻可望豐收

【本報南京支局消息】[illegible]

登州道舉辦宣傳人員講習會

【威海衛訊】[illegible]

唐山强化市政

每日舉行連絡會

【本報唐山支局消息】[illegible]

燕京道鞏固治安

制定夏防宣傳計劃

【特訊】[illegible]

各地教育

擴大滅蠅

威海衛組織督察[illegible]

冀東特區公務員特配 增爲四十公斤

冀東推進警政 舉行警長會議

冀省最高顧問 埜村次男昇任

萬安鎮村長 定期舉行會議

張垣獻銅運動 月中截止收集

小麥收買

津區小麥收竣 採買極爲順利

徐州本年奇熱

寒暑表達一百零八度

[illegible]

經濟

周口店煤礦

積極以土法開採

[illegible]

決戰國策益堅

滿洲國金融界

湯鍋高抬肉價

金融商品行情

上海米價下跌

金融行情仍甚窘迫

北京同德銀行

魯鹽業公司

[illegible]

經濟解說

華北雜纖維資源

[illegible]

新藥業同業公會 明日改選人事

【中華社[illegible]】[illegible]

津機器鐵工業

原料短絀●成品銷售滯塞

津市橡膠業

多在蒐集發品●展開復製工作

[illegible]

大價收買 永盛書社

便利大家 楊聯福鐵工廠 電話

名預言家 楊半仙

介紹 儒醫相士 劉大隱 奇驗驚人

肛門病 盧大夫 診療院 院長 盧毅 豐盛胡同

外科耳鼻咽喉氣管食道科 前協和醫師徐蔭祥大夫

大生委託商行

耳聾！耳朵病 張氏耳聾丸

徵買

古物及放款

第一 磺胺噻唑製劑 上海大成藥廠製

新三蘇 SINPHIAZOL 上海新星藥廠巨獻

難爲情！難爲人！唐拾義久咳丸

腎虧 肚子疼

愛齒齒科醫院

日華醫師共同主治

認明真正王府舒肝丸 王府濟坤丸

體仁堂

夢遺滑精

委託收買 萬利商行 榮記商行

專治白癜瘋

森泰茶莊

一天霖 信誼藥廠發行

復備梅濁尅星

預告 華北藥社 萬靈丹 本市各藥房均售

花柳專家

戒除鴉片 順義

感謝大康診療院

中央日本語學院 招生

美術

·藝壇拾零·

▲金石家周西丁，刻印遍於一時，年前集其生平傑作出版，影印精裝，在各大書店及琉璃廠各南紙店發售，[illegible]

▲[illegible]方自專工山水，自黃鶴以來石谷，諸家之長，[illegible]近集其精作，擇日在天津展覽，[illegible]時並有其夫人宋[illegible]女士畫[illegible]，日內即行首途。

紙上座談 改良國畫問題之檢討②

國畫非不以時代爲題材，實因主觀不同及精神所向而異

邱石冥：（雜答上期第一題）凡藝術品，莫不有其時代背景，否則不能成其爲藝術。其題材如何如何，殊無限制。本題對現代國畫，有此疑問，無異謂繪畫至今，是否仍爲藝術品也，欲解答此題，不必解釋。[illegible]

取材時下景物原無不可惜無作者

三、倘仍用固有畫法、而取材用時下景物，有否不妥之處？

王石之：[illegible]

黃賓虹：[illegible]

周養庵：[illegible]

胡佩衡：[illegible]

邱石冥：（答第二題）[illegible]

人物畫應以寫生爲本

四、人物畫之改良，是否須要寫生工夫？

王石之：[illegible]

黃賓虹：[illegible]

周養庵：[illegible]

胡佩衡：[illegible]

邱石冥：本題所問，[illegible]

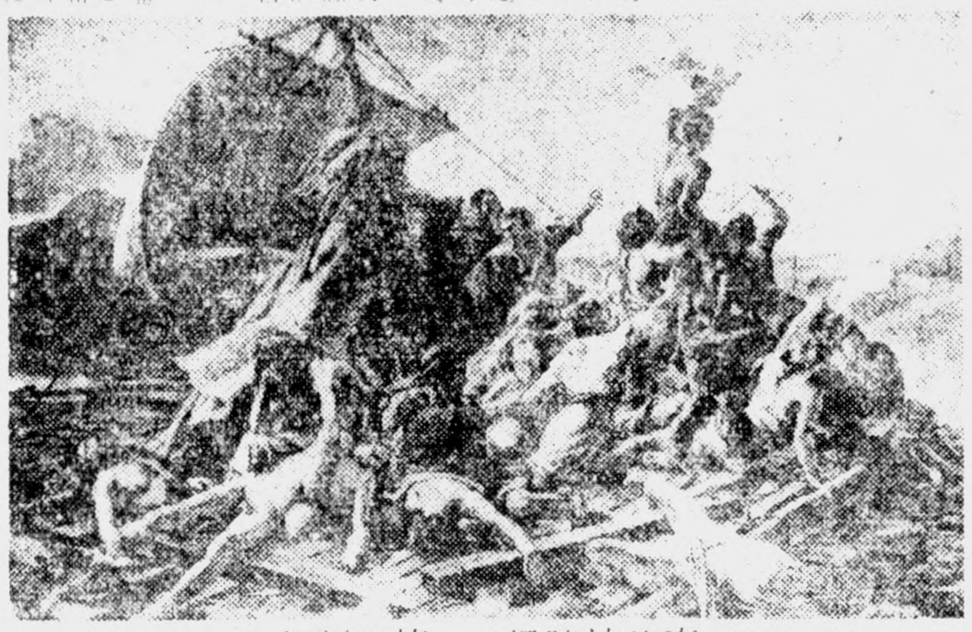

李德沙號艦·提里訶作

日本藝壇報道

軍需生產美術挺身隊 現已積極展開各項工作成績極爲良好

·中村直人·

[illegible]

科學

中國生物學之發展

張春霖

一 中國科學社生物研究所 [illegible]

·戰時新研究· 氣門心代用品 製法簡單·原料便宜

動意 [illegible]

注意 [illegible]

製法 [illegible]

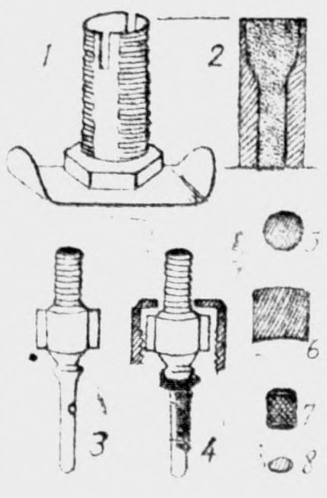

焰光兵器

炸論 [illegible]

炸彈研究進程

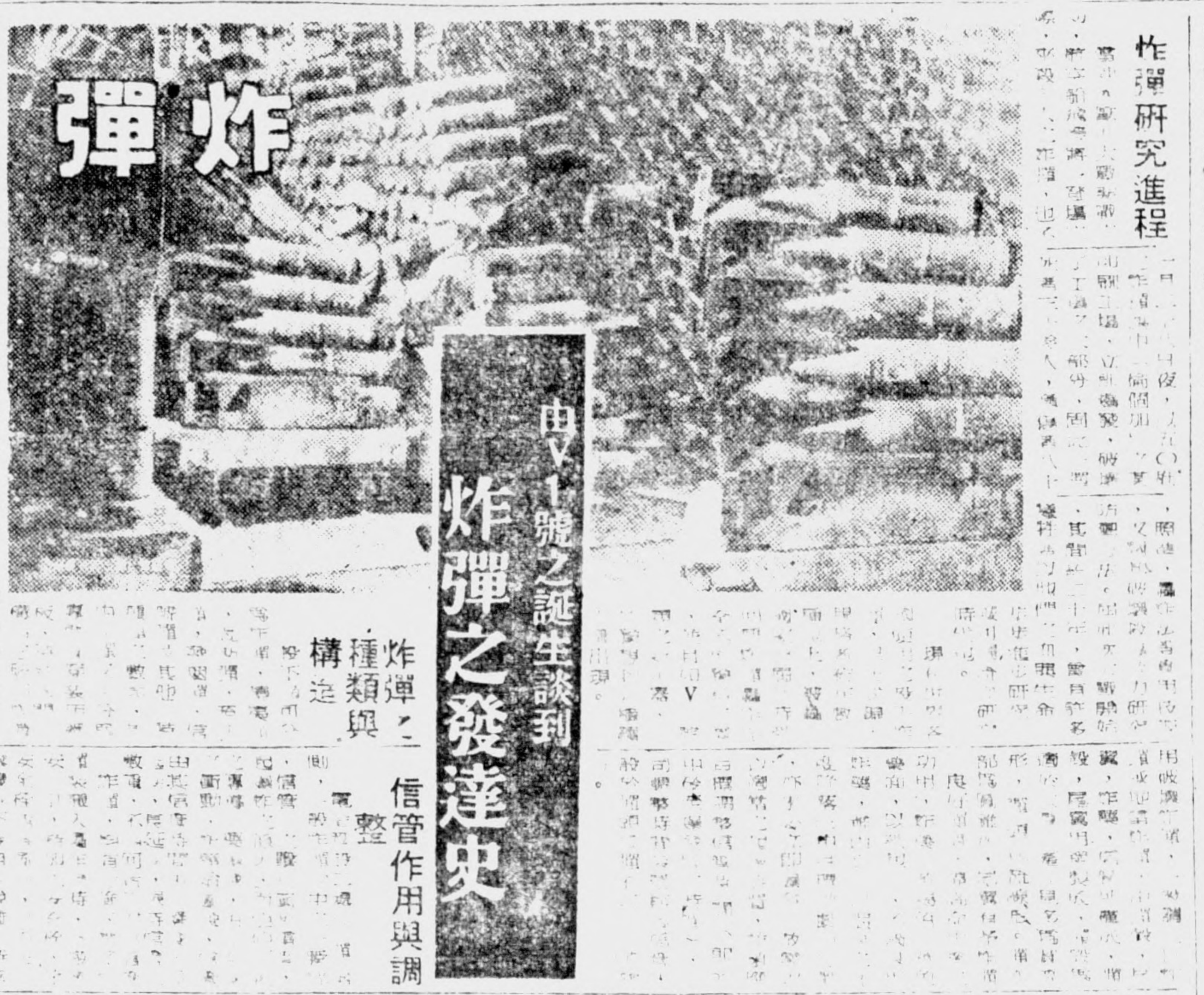

由V1號之誕生談到炸彈之發達史

炸彈之種類與構造

信管作用與調整

採用大型炸彈

防止被害

大觀

·諧對·

[illegible]

交通三盛

·凌霄漢閣主·

[illegible]

病後（下）

周佛海

[illegible]

要人私宅

周佛海最先興工建造防空地下室

「低調俱樂部」和「遊擊式」[illegible]

李彭後裔 現居京市

[illegible]

公務員生活妙喩

[illegible]

夢囈

老宣。

[illegible]

口和旬丞

子才

[illegible]

奚事小說 九迴腸

映郁溪著 第五 [illegible]

寫實小說 副業

[illegible]

眞光 芮克 新新 新蟾宮
虎嘯人飛 綠林外史
中央 明星 同樂 大觀樓
燕京 上家 日光 白魂 仙宮 合
北京 合同記 慶樂 鳴春社 濟公傳
譚 梁 吉祥 富連成 華樂 富 開明 張 富 上海雜技場 筱 映 青 謝

新新大戲院 客滿 昨天客滿 今天請早 虎嘯人飛 中文說明 影後加演 大佑魔術團 新華體技團 新亞舞技團 武術 魔術 歌舞

開明 侯孫張賈閻蕭 鳳雙棲 大借
中和 葉葉張楊 張馬侯郭 東風
慶樂 三 榮春社 峨嵋 門
中 和 紀李許翰英 大二探 魚藻宮
中和 劉 李 探 令
吉祥 吳張王 馬 法門寺
華北 筱

先靈診療所 新久淋病 治療除根
大生診療所
花柳天下好 萬壽堂
止淋白濁丸 繼德堂
淸毒丸 濟明堂
止淋固本丸 林大夫
包治雀斑
喘嗆氣 脚濕氣

化膿症 五淋拿根定 鹽野義製藥株式會社 天津出張所
去疲勞 武田藥品工業株式會社
淸血掃毒丸 福安醫館
專治花柳梅毒 新久淋病
曹宗慈診療所
負責根治 腸胃病 久瀉久痢
平津診療所
花柳淋病專科 普濟堂藥社
淋毒救星 慶生堂
化癧通經 麝香丸
肺癆病吐血專藥
花柳毒保好
補腎添精
花柳病 不明
羊癇瘋 會賢堂
耳耳
狀元丸
包治眼病

高單位維他命B2結晶體製劑 強効 福樂片 主治 嬰兒、小兒發育不全，貧血，結核病，腺病質，肋膜炎，皮膚病，神經炎，疲勞恢復，預防各種傳染性疾病。 天津市第五區西鎖路四號 若素製藥公司

本報一百號 敬告讀者

本報從本年五月一日創刊，現在已經三個多月了，在這非常大時代的激盪中，正如一個剛滿一百天的嬰兒，處處表現着無力的掙扎。但是各方面賜給我們的愛護關切，使我們又感激又興奮，對於社會人士的獎勵，我們十分慚愧，各方面的批評，我們也要盡最大的努力去接受。現在在本報出版一百天的日子，我們想把本報今後的計劃以及對讀者的期待，寫在下面：

在過去記者從事新聞報道工作的時候，記得老友張恨水先生說過：「最初寫小說的時候，唯恐怕沒有人看，後來有人看了，就又怕到拿什麼小說給人看？」我們現在辦華北新報，可以說與張恨水先生是一樣的心情，最初唯恐讀者不看華北新報，可是現在過三個月以後，事實證明，讀者是願意看華北新報的，所以我們就感到「拿什麼給讀者看」這個問題了，這就是我們今後努力的方向！

華北新報創刊不久的時候，我們曾接到讀者投書，說我們是模仿大公報，我們聽了實在不敢接受，大公報誰都知道在過去是與蔣政權有關係的，但是大公報對當時的政治靈魂有批評，對當時的外交政策，尤有逆耳之批，讀者如果不健忘的話，一定可以記得在民國二十六年三月間，大公報曾有一篇文章，是中國對日外交政策的檢討，主張中日問題，應該由外交方式解決，絕對反對抗戰，大聲疾呼「抗戰就要亡國」，對於冀察政權也有批評，認為當時宋哲元先生要在可能範圍內不避身出為辦理交涉，表示十二萬分遺憾，宋先生因此使命大公報停刊三天。像大公報這種剛烈的態度，只知有國家民族，不計本身的利害，這才不愧為董狐之筆呢。假使當時政府當局聽了大公報的主張，中日問題絕不會一發而不可收拾，國家民族也不會弄到今天的地步罷？從重慶來的人們都說，重慶人公開主張抗戰，背後希望和平，三個人以上就是抗戰，個人內心都是和平。這是抗戰六年來重慶所得的輿論，這種內心的輿論，與二十六年大公報的主張是不是一致？

華北新報在中華民族復興滅亡的重大分歧點的今天，也曾作過涓滴之獻，我們曾作許論主張將當局的貪污政治，腐化分子，一概剷除，大大的掃蕩一下，還有熱血青年們再團結起來，共同挽救國家垂危的命運，這是我們再也不能不覺悟的了。但是杜鵑啼血，精衛填海，成效究在何處？這是我們對讀者非常慚愧的！不過，我們活着一天，就要奮鬥一天，盡一天為民的責任，照着這樣做下去，敢以不惜粉身碎骨，向黑暗的惡勢力搏鬥，明知書生報國，只憑寸心，力量是很微弱的，然而我們覺得正義就是我們的後盾，輿論就是我們的外援，這也就是本報所以口誅筆伐，一意向存，此志不容稍懈的理由。讀者對我們的期待當然是很深切，我們對讀者的希望，是應該接受而努力去做的。

談到新聞，老老實實的說，華北自從新聞新體制實行以後，不明白現勢的人，或者會感覺到我們是拙劣與[illegible]，甚至有讀報紙偽造的情形。不過，留意華北新報的人，把以前一百天的華北新報，不妨前後對照一下，在戰爭方面，打了勝仗，我們就根據日本大本營的發表，老老實實的寫出，既不粉飾，也不鋪張。即或打了敗仗，有玉碎的事實，我們也全盤托出，希望國民同仇敵愾，一致奮起，擊滅英美，我們的態度，可以說是讓着事實，有半點虛偽在紙面上麼？在新聞方面，我們能夠做到「翔實」二字，這是我們引為安慰的。但是漏網的消息，自然不少，這一點要請讀者原諒，因為我們的篇幅有限，蒼蠅之微，宇宙之大，有十個華北新報，恐怕也不能包羅萬象，所以我們要請讀者對此特別原諒。

談到地方新聞，本報各地都設有支局，此外還有各地通訊員，每天他們都有報告來，還有新聞大本營的中華社，對於地方新聞也有充分的供給，我們絕對要照實披露，關於民間疾苦，像土匪的擾民，貪官污吏的壓榨民衆，甚至冒充特務勒詐，對善良百姓的欺凌，弄得老百姓有家歸不得，有田不能耕，這一類的事實，我們是知道的，我們期待讀者發現這一類確實事實，希望地方真正老百姓，遇着這種暴戾慘酷的事實，多多來函寫給本報編輯局，我們一定要設法在報端上披露一下，假使有礙軍事，不便登載，我們也要向當局轉達，做到下情上達，用以解民困。

談到副刊，我們實在慚愧，沒有能夠做到好處。在本報副刊最初幾天，內容都是些名人的大著，彷彿大有借光而增加本報的榮譽之意，這真是寃哉枉也。現在本報的定期副刊，有文學，文藝，電影，美術，婦女，戲劇，學生，戰時體制，現代教育，科學，新國民，經濟，醫學，新戰爭等等，內容不敢說充實，但是我們確力想做到好處，我們是向學術的提倡，文藝的復興，科學的促進，民情的振奮這一條路走去。承各位名家惠稿，一百天的光景，已經有百餘萬字。要論到效力，就印象來說，當然有些收獲，不過，在決戰的今天，我們目前所取的方式，恐怕不大合乎時代的要求，所以從今天起，我們是要注重決戰的倡導，同時平日我們高喊的「新聞實報化」，「副刊新聞化」這兩句口號，是要把它做到的。總希望以宣傳報道的力量，使一般大衆實踐有意義的生活方式。敵人的飛機，現在正以我們華北民衆為敵，擾亂我們的鄭州，開封，地點雖說是僅及於交通要衝，然而慘死的是不是許多非戰鬥員「民衆」？所以我們特別要喚起一般民衆注重防空，要使一般人都有決戰防空的常識，第一步必須先剷除思想，糾正思想才可以革新生活。所以我們的副刊今後要做到每一欄都是實際的文字，使讀者在閱讀之後，不是像吃冰激淩來消暑，而是要像吃鷄蛋來充飢一樣。現在大膽的說一句，我們的副刊是要做到「時代教育」，是讀者的學園，是社會的警鐘。希望社會上同情我們的志士仁人，多賜援助。我們的門是開着的，愛護社會國家的朋友啊！快些請進來罷！

華北新報，我們的方針是報道事實，不欺瞞讀者，也不阿諛權勢，像法院的消息，我們登載原告的，也登載被告的，假定是只登載原告理由的話，難免有人說是挑撥是非，假定是專登載被告理由的話，又有人說是受賄，現在事實證明，我們的態度是不是公正？這不過是擧一例來說。時代的車輪是前進的，一個家庭的瑣事，像誰打架那一類的記事，在過去十年，是為一般人所歡迎的，現在人們的心情都緊張了，人們的思想都進步了，所以我們站在時代的尖端來辦報，不能不注重國家活動的紀載，同時對一些家庭瑣碎，認為不需要的，也只有割愛了。[illegible]我們早就把它丟到太平洋去了，再不許可這一類文字與讀者相見了。不過老實的告訴讀者朋友們，我們現在的工作是什麼呢？揭發社會上各方面的弊病，喚起一般民衆同仇敵愾的戰爭意識，像公務員的生活，不能維持，交通的腐敗，教育的貧乏，物價的高漲，政治的腐敗，思想的惡化，[illegible]的流行，雖說都是一例事實，但只有我們[illegible]，[illegible]我們抓着一件事實，就要追根到底，將它的弱點完全暴露出來，最後還要提出一點小小的意見，作一件建設方式，[illegible]當說的仍然要說，就是為了民族偉業，東亞解放，所以必須從這基礎的工作做起。或者難免有人又要說我們是片段的理論，不是系統的，整個的方針。唉！這話朋友你真錯了，我們是日報，我們是報任一個問題，就要一個「題」，發生一件事就討論一件事，我們要抓住現實問題，要打必打得透徹，不同空談，必求實效，這是我們對於[illegible]問題提出來的意見。

報紙服務於社會人羣，不僅是呼號宣傳，也必須要實踐。一方面是試驗，另一方面是倡導，不論成效如何，對於社會總是有益無害。[illegible]譬如施診，施棺，助學金等慈善事業，雖然這是僅代表仁人善士作一點事，但是[illegible]。本報誕生於非常時期，自然肩負非常的使命，但本報同人能力究竟是有限的，所以還是希望社會人士的援助，[illegible]

促進建設增產增運
新民會省市聯協會 十五日起分別舉行

新民會本年度道市聯合協議會，已於七月中旬分別舉行竣事，所獲成果頗為良好，省特別市聯合協議會亦將於本月十五日起，分別於各該地舉行，計省特別市聯協共可行四省三特別市及魯東特別行政區，須會議於當前時局日趨緊迫，為促起國民實踐決戰工作，以加強戰力，爭取最後勝利起見，故決將此次省特別市聯協重點，置於促進增產，鞏固戰力方面，以及防空勞工國民精神等三大問題，藉以徹底發揮聯協效能，茲將此次各省特別市聯協會舉行日期及各省市出席本年度全聯聯合協議會之代表人數誌次：

各省特別市聯協會期：河北省八月十六日至十八日，河南省二十一日至二十三日，山東省（期日尚未確定），山西省二十八日至三十日，北京市十八日至十九日，天津市二十一日至二十二日，青島市二十八日至二十九日，魯東特別行政區預定八月十八日至十六日。

各省及特別市出席全聯人數：河北省四〇名，山東省三四名，山西省二八名，河南省一五名，北京市一四名，天津市一四名，青島市八名，魯東特別行政區五名，計共一六〇名。

情報局昨日召開宣傳聯絡會議
研討小麥收買增產增運宣傳工作

【中華社】華北政委會情報局長管翼賢氏，為協議未來之宣傳方針及方策，昨（十日）午十二時在情報局召開宣傳聯絡會議，由管局長暨[illegible]、北京市政府宣傳處、天津市政府、新民會宣傳局、廣播協會、[illegible]等參加，關於小麥收買，增產增運，[illegible]之宣傳工作，均有縝密之研討，至二時餘始散。

市府舉行朝會 劉市長對所屬講話
國府參戰紀念日

第二十次參戰紀念日之前日，北京市政府舉行紀念朝會，席上，劉玉書市長對所屬講話，其大意如次：今天是中國參戰紀念日，同時又是自由印度獨立的一週年紀念，在這樣重大意義下，來舉行我們這次的朝會，我想任何人都感到興奮的，不過，在國際情勢日趨緊張以及國內環境愈益緊迫的現在，我們祇是興奮是不夠的，[illegible]

協力戰爭完納稅收 當局派員蒞津督導徵收工作
商民不得延誤納稅呈報事宜

為呼應前方苦戰戰爭之邁進，我華北基地官民亟宜一體共赴時艱，以期完遂最後勝利，[illegible]故華北統稅總局特派遣總局所得稅股長錢守仁蒞津，督導津區所得稅戰時利得稅之徵收，錢氏已於日昨來津，與同津局所得稅科長姚季鵬氏共同研討督導處理徵納事項，[illegible]

教育界的可哀現象（二）
每屆季末學生號寒教員啼飢

[illegible]

如此教育

[illegible]

不採用校長責任制

[illegible]

要名符其實的校長

[illegible]

王委員長追憶故友 為故山本顧問建立紀念碑
九月十一日在中海舉行

前臨時政府行政委員會山本顧問，[illegible]隨王委員長來京，臨時政府成立，參與政務，功績甚偉，不幸遭狙逝，茲屆七年，王委員長為追悼故友，已定於九月十一日，在中海建立紀念碑，以誌惋惜，而留感仰，[illegible]

本報徵文發表後 後日舉行發獎式
上午十時在本社內 希仲選人準時參加

[illegible]

華交愛路劇團 巡迴各地公演
備受村民歡迎 完成任務返京

[illegible]

大東亞歌製譜完成 前日舉行試聽會
該唱片定十月間作成

[illegible]

新任京市社會局長 孟憲惠昨晨就職
勉所屬努力從公

[illegible]

警局徐樹強科長 召集敵主講話

[illegible]

羅紹華逝世 在津舉行公祭
津第七區宣導組長

[illegible]

房客揮刀砍房東 一刀連斃三命
兇手處極刑遇大赦可望減刑 天網恢恢竟爾瘐死看守所中

本報特訊

本司胡同大殺兒案

標準快樂家庭 釀成三命血案

兩家不和時相訴訟 房東逞威下逐客令

酗酒助膽原為自殺 酒至半酣頓起殺機

菜刀揮處喪去三命 一人重傷幸得甦生

上訴期間雙雙瘐死 臨死尤呼殺的痛快

[illegible]

振興國民精神 夏之夜音樂會
昨晚在稷園音樂堂舉行

[illegible]

各校增產 教署派員視察

[illegible]

南郊剿匪演習 昨日上午舉行
成績良好・游伯麓贈金嘉獎

[illegible]

育青女高職 招免費生

[illegible]

華北體育界 將組足球隊
九月中赴滬比賽

[illegible]

明日閉幕
農教人員講習班

[illegible]

昨午赴保
體協理事趙亞夫

[illegible]

安定郵務員工生活 華北郵資將增加

[illegible]

王嘉成 拾金不昧
青少年團分隊長 胡漢翔將予褒獎

[illegible]

第二集團軍參謀訓練班 招考新生昨日發榜
仍續招生已開始報名

[illegible]

講演

[illegible]

今天

[illegible]

社會瑣聞

電泡爆炸觸電身死

吊客三人同赴陰曹

[illegible]

球賽

[illegible]

簡訊

[illegible]

戲劇

[illegible]

出版介紹

[illegible]

廣播

[illegible]

藝壇

招領

[illegible]

明日考試
四一招考演員

[illegible]

經理人員訓練班招生

置產聲明 兌營業聲明 共同聲明 省食粮公社新鄉辦事處 律師宋長貴聲明 寶亭號更換舖聲明 聲明脫離姘居關係 陳彭年與陳張氏脫離關係 聲明 聲明 緊要聲明 兌聲明 兌 產聲明 置產聲明 置產聲明 遺失聲明 遺失匯票聲明 遺失 修昆璞聲明 聲明 聲明 聲明 離婚啓事 離婚 脫離 尋人 房租 茲將 銀行招考試用行員 招考新型木偶劇女學員 招募

[illegible]

北京立生會計師事務所 招女 徵舖房住房 徵友 徵友 徵男女 徵電唱機 徵 徵直六尺 售菲律賓木三合板 河北省立師範專科學校招生 北京市中小學校聯合招生廣告 嵩雲中學 北方 華光女中 明德小學 春明女中 女職 黃村農職 光華女中 大中中學 藝文中學 西北女中 進山高商 正風 招男學員 急募 樓房出售 售房 售空房 急購 急售三輪車 汽車 西 某大肥皂工廠 高價買表紅木傢俱徐階元 西洋自行車鋼筆鐘

[illegible]

每年有獎 頭獎壹萬元

郵政保險

福壽雙全

請到郵局投保

華北郵政總局